

VLUGSCHRIFT DEMOGRAFISCHE ONTWIKKELINGEN 2e KWARTAAL 2004



Deze publicatie over demografie is uitgegeven door de Dienst Informatie en Administratie, Gemeentelijk Informatie Centrum, Bureau Statistiek op basis van gegevens van Beheer Informatie Systemen (BIS) van de afdeling Centrale ICT Organisatie (CIO).
Meer Statistische informatie is te krijgen bij Bureau Statistiek, Kwinkensplein 17. Dit kan ook via *telefoonnummer 050-367 7012, fax 050-367 7315 of e-mail gic.statistiek@dia.groningen.nl.*

Statistische gegevens zijn ook in te zien op het internet via www.groningen.nl/statistiek/.

Inleiding

In deze rapportage wordt de ontwikkeling van de bevolking over het 2e kwartaal bekeken. Er wordt daarbij voornamelijk aandacht besteed aan geboorte, sterfte en migratie. Bij dit laatste punt wordt gekeken naar leeftijd en regio.

Aantal inwoners

De lijn van de ontwikkeling van het aantal inwoners van 1 juli 2003 tot 1 juli 2004 wijkt vanaf maart in negatieve zin af van de lijn in voorgaand jaar. Er vindt in 2004 namelijk een afname in maart en juni plaats. De toename van de bevolking vindt ieder jaar vooral plaats in de periode van augustus tot november. Dan komen de 1e jaars studenten in de stad wonen.

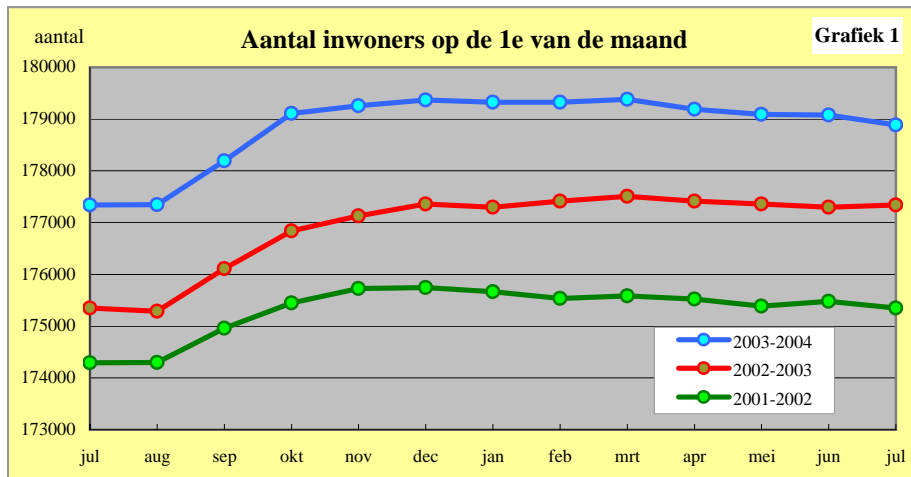

Tabel 1 Bevolkingsmutaties over de afgelopen 13 kwartalen

| Jaar | Kwartaal | Inwoners op de 1e v. h. kwart. | Aantal mutaties gedurende het kwartaal | | | | saldo |
|------|----------|--------------------------------|--|---------|-----------|---------|-------|
| | | | geboorte | sterfte | vestiging | vertrek | |
| 2001 | 2 | 174387 | 522 | 407 | 2323 | 2530 | -92 |
| | 3 | 174295 | 517 | 353 | 4539 | 3549 | 1154 |
| | 4 | 175449 | 503 | 411 | 3192 | 3067 | 217 |
| 2002 | 1 | 175666 | 514 | 405 | 3018 | 3269 | -142 |
| | 2 | 175524 | 463 | 383 | 2672 | 2924 | -172 |
| | 3 | 175352 | 486 | 328 | 4940 | 3607 | 1491 |
| 2003 | 4 | 176843 | 512 | 395 | 3322 | 2984 | 455 |
| | 1 | 177298 | 494 | 365 | 3022 | 3031 | 120 |
| | 2 | 177418 | 465 | 351 | 2532 | 2720 | -74 |
| 2004 | 3 | 177344 | 550 | 393 | 5120 | 3509 | 1768 |
| | 4 | 179112 | 512 | 353 | 2935 | 2877 | 217 |
| | 1 | 179329 | 472 | 427 | 2906 | 3093 | -142 |
| 2004 | 2 | 179187 | 471 | 357 | 2442 | 2855 | -299 |
| | 3 | 178888 | | | | | |

Mutaties in de bevolkingsomvang

De bevolkingsontwikkeling is in tabel 1 naar soort mutatie in beeld gebracht. Het saldo is in het tweede kwartaal in de regel negatief. Maar in het tweede kwartaal van 2004 was het saldo lager dan in de voorgaande tweede kwartalen. Dit komt voornamelijk door een lagere vestiging in de gemeente ten opzichte van voorgaande tweede kwartalen

Verloop van geboorte en sterfte

In grafiek 2 is te zien dat de trendlijn van de geboorten oploopt. Dit duidt op een trendmatige toename van het aantal geboorten over de afgelopen 10 tweede kwartalen.

De trendlijn van de sterfte loopt de tweede kwartalen vrijwel horizontaal, wat duidt op een geringe verandering in sterfte in het tweede kwartaal.

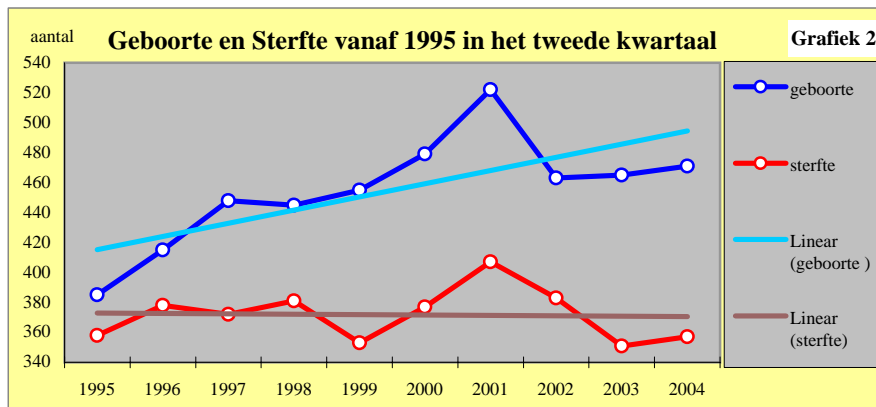

Migratie naar regio en huishoudenomvang

Tabel 2 Het migratiesaldo van personen die een meerpersoonshuishouden vormen, naar regio

| | saldo in het tweede kwartaal van | | | | |
|--------------------------------|----------------------------------|-------------|-------------|-------------|-------------|
| | 2000 | 2001 | 2002 | 2003 | 2004 |
| Regio Groningen | -154 | -127 | -113 | -143 | -152 |
| Regio Noord Drenthe | -80 | -50 | -44 | -63 | -51 |
| Assen | -27 | -23 | -48 | -7 | -59 |
| Rest prov. Groningen | -28 | -20 | -31 | -18 | -47 |
| Rest prov. Drenthe | -19 | -21 | 8 | -8 | -25 |
| Prov. Friesland | -20 | -58 | -13 | -13 | -12 |
| Overijssel, Gelderl., Flevol. | -73 | -36 | -31 | -45 | -31 |
| Utrecht, Noord en Zuid Holland | -90 | -44 | -109 | -13 | -83 |
| Zeeland, Brabant, Limburg | -18 | -15 | -28 | 15 | -11 |
| Buitenland | 97 | 71 | 41 | 9 | 27 |
| Ambtshalve/Niet bekend | -46 | 18 | -26 | -59 | -33 |
| Totaal | -458 | -305 | -394 | -345 | -477 |

Het migratiesaldo van personen die een *meerpersoonshuishouden* vormen was het afgelopen kwartaal overwegend negatief.

De stad verliest in het tweede kwartaal van 2004 in deze categorie vooral meer bewoners aan Assen en het westen van het land dan in het tweede kwartaal van 2003, maar 2003 was een uitzondering.

Tabel 3 Het migratiesaldo van eenpersoonshuishoudens, naar regio

| | saldo in het tweede kwartaal van | | | | |
|--------------------------------|----------------------------------|-----------|------------|------------|-----------|
| | 2000 | 2001 | 2002 | 2003 | 2004 |
| Regio Groningen | 76 | 74 | 92 | 117 | 96 |
| Regio Noord Drenthe | 36 | 62 | 51 | 63 | 61 |
| Assen | 18 | 13 | 17 | 31 | 20 |
| Rest prov. Groningen | 122 | 110 | 71 | 118 | 88 |
| Rest prov. Drenthe | 37 | 50 | 97 | 82 | 41 |
| Prov. Friesland | 69 | 48 | 88 | 123 | 71 |
| Overijssel, Gelderl., Flevol. | -66 | -100 | -12 | 5 | -48 |
| Utrecht, Noord en Zuid Holland | -234 | -231 | -244 | -190 | -232 |
| Zeeland, Brabant, Limburg | -19 | -29 | -25 | -19 | 7 |
| Buitenland | 141 | 130 | 179 | 46 | 70 |
| Ambtshalve/Niet bekend | -153 | -29 | -172 | -219 | -110 |
| Totaal | 27 | 98 | 142 | 157 | 64 |

In het tweede kwartaal van 2004 was het migratiesaldo van éénpersoonshuishoudens lager dan in het de voorgaande 3 tweede kwartalen. Het negatieve migratiesaldo was het tweede kwartaal 2004 ten opzichte van dat kwartaal in 2003 vooral groter met het oosten (Overijssel, Gelderland en Flevoland) en het westen (Utrecht, Noord en Zuid Holland) van het land. Met het westen zit het weer op het niveau van 2000- 2002.

Begrippen

Meerpersoonshuishouden (bij vestiging en vertrek) : In dit kwartaalbericht bestaat deze categorie uit gezinnen en personen die op één adres een huishouden vormen.

Regio Groningen bestaat uit de gemeenten Bedum, Ten Boer, Haren, Hoogezand, Leek, Slochteren, Winsum en Zuidhorn.

Regio Noord Drenthe bestaat uit de gemeenten Noordenveld en Tynaarlo.

Ambtshalve/Niet bekend (bij vestiging en vertrek) : Een vertrek onbekend waarheen wordt behandeld als een emigratie naar een onbekend land. De terugkeer 'niet bekend van waar' wordt geactualiseerd als een vestiging uit een onbekend land.

Vestiging uit en vertrek naar het buitenland vanaf 1998 in het tweede kwartaal Grafiek 3

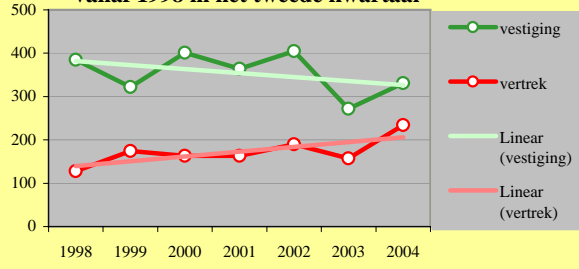

De trend van vestiging uit het buitenland over het tweede kwartaal van de afgelopen 7 jaren neemt af en de trend van het vertrek loopt op. Dit resulteert in een afnemend migratiesaldo.

Migratie naar leeftijd

Migratiesaldo naar leeftijdsgroep vanaf 2000 in het tweede kwartaal Grafiek 4

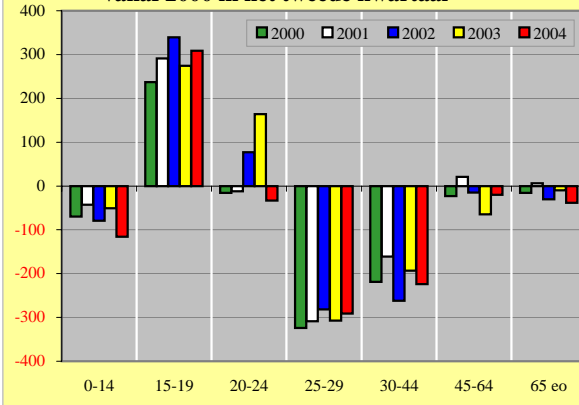

Het meest opvallend is dat het saldo van de groep 20-24 jaar in het tweede kwartaal van 2004 weer negatief was. Dit in tegenstelling tot het tweede kwartaal van 2003 en 2002.

Het saldo van de leeftijdsgroep van 15-19 jaar was het tweede kwartaal van 2004 groter dan het tweede kwartaal van 2003. Het migratiesaldo van de 0-14 jarigen komt globaal overeen met de ontwikkeling van de groep 30-44 jaar. Beide waren lager dan in 2003. Het migratiesaldo van 65+ was het tweede kwartaal van 2004 lager dan in de 4 voorgaande tweede kwartalen.

Binnenverhuizingen

Binnenverhuizingen vanaf 2000 in het tweede kwartaal Grafiek 5

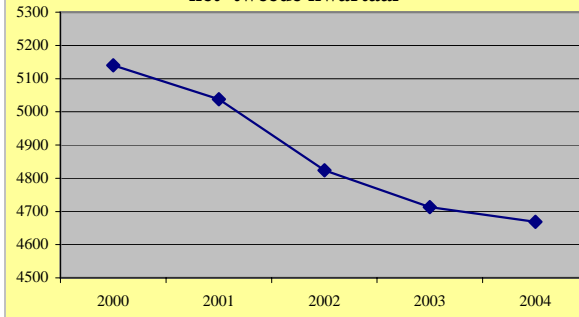

Het aantal binnenverhuizingen neemt af in het tweede kwartaal. Ook is de trend van alle kwartalen een dalende lijn. Dit kan duiden op minder bewegingen in de woningmarkt, mogelijk veroorzaakt door krapte op de woningmarkt.